

RAPPORT D'ACTIVITÉ 2021



Fondation
Université
de Lille



Soutenir l'excellence en recherche,
en formation et le développement
de l'innovation pédagogique,
technologique et scientifique

 Université
de Lille



La Fondation est un levier d'accompagnement
des transitions de toute nature.

- Excellence
- Ambition
- Engagement
- Transparence
- Rigueur
- Équité



SOMMAIRE

Édito à deux voix	6
Notre Fondation	8
Nos missions	9
La vie institutionnelle	10
Un programme d'activités soutenu malgré la pandémie	15
Programme d'actions 2020	17
Les collectes de fonds au profit de nos missions	28
Merci à nos donateurs particuliers et aux entreprises	31
Nos évènements : faire connaître, nouer des liens, valoriser le transfert de la recherche	32
Nos finances	35





Edito



Frédéric Motte - Jean-Christophe Camart

A la croisée des chemins. La Fondation de l'Université de Lille s'inscrit dans une nouvelle trajectoire politique concomitamment à l'installation de l'établissement public expérimental « Université de Lille », effectif depuis le 1^{er} janvier 2022. La Fondation de l'Université est appelée à devenir une vitrine, en lien avec la stratégie, au service de ce nouvel établissement, de ce nouvel établissement qui associe l'Université de Lille et quatre écoles de la métropole lilloise : l'école supérieure de journalisme de Lille (ESJ Lille), l'école nationale supérieure d'architecture et du paysage de Lille (ENSAPL), l'école nationale supérieure des arts et industries textiles (ENSAIT) et Sciences Po Lille. « L'Université de Lille est un acteur, et un atout majeur pour l'enseignement supérieur, la recherche et l'innovation en Région Hauts-de-France. Au travers de sa fondation, elle développe et entend renforcer des collaborations efficaces avec le monde associatif, culturel, les collectivités et les acteurs de l'économie régionale » Régis Bordet, Président de l'Université de Lille.

La fondation est un levier d'accompagnement des transitions de toute nature. Cette ambition nécessite notamment une évolution de la gouvernance en faisant le choix d'une présidence incarnée par une personnalité extérieure issue du monde économique. Le 18 janvier 2022, le Conseil d'administration de la fondation a élu son nouveau président en la personne de Frédéric Motte, co-dirigeant

de Cèdres Industries, conseiller régional délégué à la « transformation de l'économie régionale » et Président de la mission Rev3. Frédéric Motte était déjà vice-président de la Fondation de l'Université de Lille depuis 2014. « Rassembler les acteurs de l'enseignement supérieur et de la recherche, du monde économique et des élus est un signal fort envoyé par la Fondation de l'Université de Lille. Signal pour porter toujours plus haut aussi bien les ambitions d'enseignement et de recherche que pour accroître l'attractivité de l'Université et du territoire. La Fondation de l'Université de Lille se révèle plus que jamais comme un outil moderne pour accompagner les porteurs de projets et d'innovation. Fort de la confiance reçue du conseil d'administration de la fondation, je m'engage, avec Jean-Christophe Camart et Régis Bordet, pour proposer et mettre en œuvre une action ambitieuse de développement et de promotion de cette fondation » Frédéric Motte, Président de la Fondation de l'Université de Lille.

Début 2022, accompagnée par la société Exaeco, la fondation est allée à la rencontre d'un panel d'acteurs divers en s'appuyant sur l'écosystème de la Fondation et de l'Université de Lille et en s'ouvrant à l'écosystème régional pour multiplier les points de vue différents. Les entretiens menés, hors la présence de la fondation, avec une quarantaine de personnes ont fait émerger sept enjeux : rôle et missions, recherche et valorisation,

rayonnement et communication, ambition et mécénat, gouvernance et image, étudiants et solidarité, projection de l'Université de Lille 2022. Considérer le chemin déjà tracé par la fondation, mesurer son insertion dans l'écosystème régional et écouter la perception de la communauté académique, du monde socio-économique sur cette fondation permet de la projeter comme une réponse - à court, moyen et long terme - aux différents enjeux du territoire.

Le deuxième chapitre de la belle histoire de l'Université de Lille est ouvert. Nous allons l'écrire ensemble !

Mais avant, nous vous invitons à feuilleter ce rapport d'activités ! En 2021, le soutien de la fondation sur des projets divers exprime le fourmillement qui traverse la communauté académique, trop discrète. Vous le lirez, elle n'a de cesse d'être innovante !

Mention particulière à la générosité de nos premiers mécènes venus au soutien de l'équipement informatique des étudiants en précarité numérique.

Bonne lecture,

Jean-Christophe Camart, Président.

Notre fondation

Une belle histoire d'entrepreneuriat au service de la recherche d'excellence

En 1999, l'Université de Lille Droit et Santé, consciente de sa mission de promotion de la valorisation de la recherche, investit dans une spin-off innovante dans le domaine de la biologie santé, GENFIT. Cette jeune entreprise est directement issue des travaux de recherche d'excellence de deux enseignants-chercheurs de l'Université, les professeurs Jean-Charles Fruchart et Bart Staels.

GENFIT développe des solutions thérapeutiques et diagnostiques pour répondre à des besoins médicaux jusqu'alors non satisfaits dans le domaine des maladies métaboliques et inflammatoires, touchant notamment les sphères hépatiques et hépato-biliaires (la NASH ou la maladie dite du soda).

L'entreprise se déploie avec succès, et l'université confirme son engagement en participant à la recapitalisation de la société, véritable pari sur le transfert de la recherche.

En 2014, l'université réalise une opération inédite en France : elle choisit en effet de céder sur le marché une partie de ses actions GENFIT pour lever 15 millions d'euros et constituer ainsi la dotation de sa fondation partenariale le 17 novembre 2014.

Avec le concours de spécialistes financiers, la dotation de 15 millions d'euros est placée sur les marchés internationaux et fournit ainsi un rendement de l'ordre de 3% par an. C'est cette plus-value qui finance les actions de la fondation, le capital étant intangible.

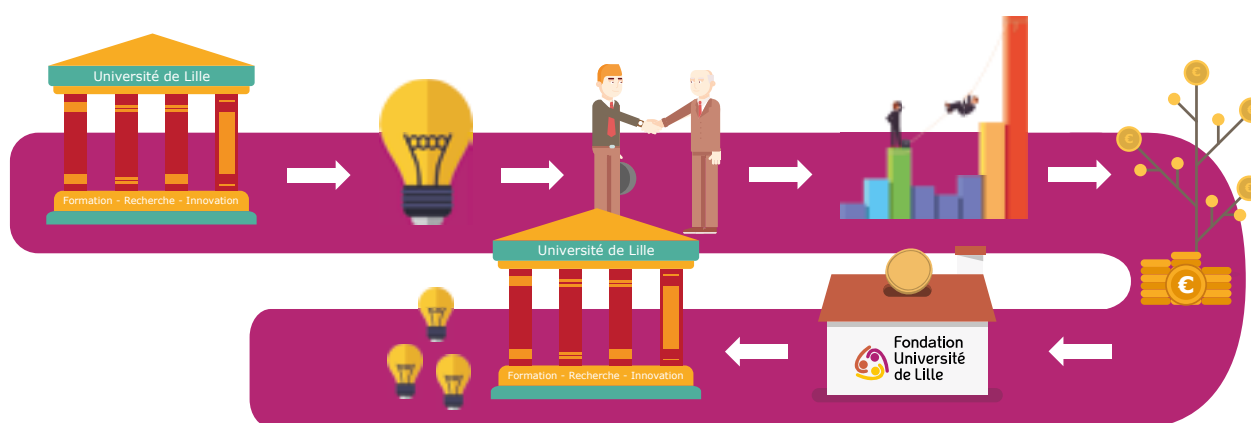

- Valoriser la recherche
- Faire confiance
- Prendre des risques
- Investir
- Ré-investir

- Fondation partenariale régie par l'article L. 719-13 du Code de l'Éducation
- Fondation créée par arrêté du Recteur de l'Académie de Lille le 17/11/2014, publié au Bulletin Officiel de l'enseignement supérieur et de la recherche du 18/12/2014

Nos missions

Être au service de l'ambition d'excellence
de l'Université de Lille

CONTRIBUER

au positionnement
de l'Université de Lille
au meilleur niveau international

COORDONNER, FINANCER, ACCOMPAGNER ET PROMOUVOIR

des projets d'excellence en matière
de recherche, de formation
et d'innovation pédagogique

FAVORISER

la diffusion et la valorisation
des résultats de la recherche
et de l'innovation pédagogique

- Excellence
- Ambition
- Agence de moyens



La vie institutionnelle (jusqu'en janvier 2022)

Une organisation resserrée et agile :

- **Direction de la Fondation** : Jean-Christophe Camart, Président, Anne de Lamotte, Directrice
- **Organes de contrôle** Préfet / Recteur, Commissaire aux comptes, Expert-comptable

Le Conseil d'administration



Les procès-verbaux des séances du conseil d'administration sont librement accessibles depuis le site internet de la fondation

Collège des fondateurs

	Jean-Christophe Camart	Président de la Fondation
	Séverine Casalis	Vice-présidente Valorisation et innovation de l'Université de Lille Secrétaire générale de la Fondation
	Dominique Lacroix	Doyen UFR Sciences de la Santé et du Sport
	Christophe Niewiadomski	Directeur Maison Européenne des Sciences humaines et sociales Lille Nord de France



Collège des représentants du personnel

	Betty Semail	Directrice Laboratoire d'Électrotechniques et d'Électronique de Puissance de Lille (L2EP)
	Maud Herbert	Directrice Centre de recherche en marketing MERCUR (Laboratoire LSMRC-EA412)

Collège des personnalités qualifiées

	Frédéric Boiron	Directeur général Centre hospitalier et universitaire de Lille Trésorier de la Fondation
	Damien Castelain	Président Métropole Européenne de Lille
	Frédéric Motte	Frédéric Motte Dirigeant de Cèdres Industries Ex-Président du Medef Hauts-de-France Vice-président de la Fondation

Bureau

Président : Jean-Christophe Camart / Vice-Président : Frédéric Motte
Secrétaire générale : Séverine Casalis / Trésorier : Frédéric Boiron

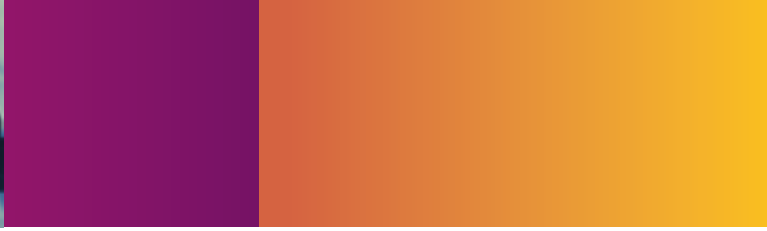

Le Comité des projets en 2021

Représentants désignés par l'Université de Lille

	Vincent Cocquempot	Vice-président Formation continue et alternance
	Patricia Melnyk	Vice-Doyen et assesseur à la recherche Faculté de pharmacie
	Nil Ozcaglar-Toulouse	Vice-présidente Recherche, droit, économique et gestion
	François-Olivier Seys	Doyen Faculté des sciences économiques, sociales et des territoires



Représentants désignés par la fondation

	Brigitte Courtois	Directrice Recherche et Innovation Centre hospitalier et universitaire de Lille
	Bruno Desprez	Président Florimond Desprez Veuve & Fils Pilote du Comité des projets
	Viviane Olivo	Déléguée générale Fondation d'entreprise Crédit Agricole Nord de France
	Cosimo Prête	Président Crime ScienceTechnology

Depuis l'automne 2020, le Comité des projets a élargi la palette de ses avis (favorable / défavorable) en ajoutant « ajournement ». L'ajournement permet d'engager une démarche d'accompagnement du porteur de projet, de lui suggérer des recommandations afin qu'il puisse, s'il le souhaite, revenir avec un projet retravaillé.

Départ : Ghislain Cornillon, Vice-président relations avec le monde socio-économique, Université de Lille
Arrivée : Mathilde Durie, Directrice générale de Norsys, Présidente du Centre des Jeunes Dirigeants Lille Métropole



Démarche prospective vision 2030

Le Conseil d'administration a souhaité considérer, après plusieurs années d'existence, le chemin déjà tracé par la Fondation, mesurer son insertion dans l'écosystème régional et écouter la perception de la communauté académique, du monde socio-économique sur cette fondation ; le but étant de la projeter comme une réponse - à court, moyen et long terme - aux différents enjeux du territoire.

Le Conseil d'administration a demandé à la société de conseil Exaeco de l'accompagner dans cette démarche structurée en trois phases :

- 1) rencontrer une quarantaine de parties prenantes internes et/ou externes lors d'entretiens individuels;

- 2) organiser trois ateliers de co-construction dans lesquels il s'agissait de définir les enjeux et défis à relever (WHY);
- 3) écrire les plans d'actions et indicateurs de performance correspondants (HOW).

Ils ont fait émerger sept enjeux :

- rôle & missions
- recherche & valorisation
- rayonnement & communication
- ambition & mécénat
- gouvernance & image
- étudiants & solidarité
- projection de l'Université de Lille 2022.



La démarche se poursuit d'autant que la fondation a ouvert le chapitre n°2 de sa vie.

Lors de sa séance du 15 décembre 2021, le conseil d'administration, affirmant son ambition de mieux connecter les mondes académiques et économiques autour de grands projets d'intérêt général bien arrimés aux enjeux du territoire, a décidé, dans une première phase, de :

- Faire évoluer sa gouvernance en faisant le choix d'une présidence incarnée par une personnalité extérieure issue du monde économique.
- Renforcer l'équipe permanente notamment par le recrutement d'un fundraiser senior.



Un programme d'activités soutenu malgré la pandémie

2021
6 projets
344.488,00 €

Vocation pluridisciplinaire de la Fondation

Champ d'application du projet	Candidatures déposées	Projets retenus	Montant alloué
Université	1	0	-
Sciences de la vie et de la santé	1	1	30.000 €
Sciences et technologies	1	1	97.000 €
Droit, économie et gestion	0	0	-
Sciences humaines et sociales	3	1	90.000 €
Pluridisciplinaire	3	3	127.488 €
TOTAL	9	6	344.488 €

En résumé

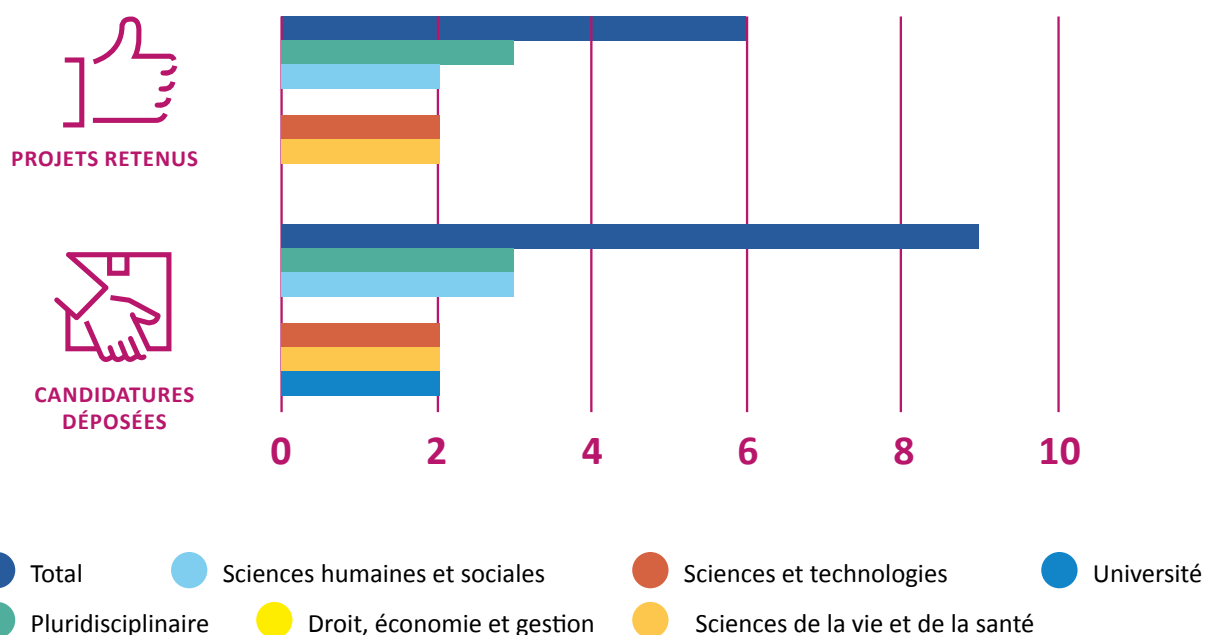

Nb : Sous le terme université sont comptabilisés les projets interdisciplinaires ou ceux correspondant au financement d'un outil acquis au bénéfice de l'ensemble de l'université.

A nouveau, le Comité des projets souligne la diversité, voire l'hétérogénéité, des projets déposés auprès de la Fondation, permettant de découvrir la richesse de l'Université.

Le Comité des projets réaffirme :

- La fondation souhaite apporter un soutien aux projets qui démontrent une originalité, voire une innovation, qui ne se retrouve pas dans les autres projets de recherche et de formation soutenus par l'université, les unités de recherche, les agences telles que l'ANR... : des projets différenciants et originaux.
- La fondation est attentive à l'intérêt porté à l'impact des projets sur le monde socio-professionnel : soit par les résultats concrets, directs qu'il produit, soit par l'effet qu'il produit en terme de valorisation de l'Université de Lille.
- Les résultats attendus des projets doivent être clairement identifiés et évalués. Un bilan et une valorisation des résultats doivent être réalisés et présentés.

Une ligne force : MIEUX ACCOMPAGNER



La fondation s'est dotée d'un comité des projets pour faciliter le processus décisionnel du Conseil d'administration. Elle a mis en place un processus de sélection et gestion des projets allant du dépôt à l'évaluation. Il apparaît nécessaire d'accompagner de manière plus approfondie le porteur de projet du début à la fin du processus, en adaptant le niveau d'accompagnement à la maturité du projet.

Il ne s'agit pas d'ajouter une strate mais de guider et faciliter les passerelles, que le projet soit ou pas retenu pour un soutien financier par la fondation.

Programme d'actions 2020

LES PROJETS FINANCÉS

1. Objectif : Accompagner et promouvoir des projets d'excellence en recherche, formation et innovation pédagogique, scientifique et technologique (119.288,00 €)

Chaire VulnérÂge



Objet de la demande : le développement et la structuration d'un programme de recherche interdisciplinaire relatif aux vulnérabilités et aux fragilités liées aux expériences de la maladie et du soin chez les personnes âgées. Ce programme de recherche, intitulé « VulnérÂge », rassemble actuellement au sein de l'Université de Lille un collectif de chercheurs issus de plusieurs unités de recherche en santé et en sciences humaines et sociales, attaché à apporter une contribution originale aux questionnements contemporains liés aux évolutions démographiques et sociales de nos sociétés développées.



Porteurs de la demande : Pr. Jean-Baptiste Beuscart, ULR 2694 METRICS / Faculté de médecine, et Pr. Philippe Sabot, UMR 8163 "Savoirs, textes, Langage" / Faculté des humanités.



Contribution de la Fondation : 89.288,00 € pour 3 ans



Démarrage du projet : 1^{er} juillet 2021 / conventionnement finalisé.

Appel à projet « Recherche hospitalo- universitaire » (RHU)



Objet de la demande : la 5^e vague de cet appel à projet a été lancée et le dépôt des candidatures effectif depuis le 1^{er} juillet 2021. Le Comité de recherche en matière biomédicale et de santé publique (CRBSP) va sélectionner sur le plan scientifique les candidatures que l'Université de Lille et le CHU de Lille entendent soutenir. Pour monter ce genre de dossier complexe, il peut s'avérer nécessaire de recourir à un cabinet de consultance spécialisé. Suivant le nombre de dossiers retenus par l'Université de Lille, le CHU de Lille, voire l'Inserm, le soutien de la Fondation pourrait être recherché. Sa contribution à l'accompagnement de ces candidatures pourrait s'entendre, autant que cela soit possible, sous la forme d'une avance remboursable suivant la réussite du projet, permettant ainsi de soutenir de nouveaux projets.



Porteurs de la demande : Martine Lecoutre, Directrice générale déléguée à la recherche, Université de Lille.



Contribution de la Fondation : 30.000,00 € au maximum



Démarrage du projet : conventionnement en attente.



2. Objectif : Contribuer au positionnement de l'Université de Lille au meilleur niveau international (90.000,00 €)

Pour une revue transfrontalière d'archéologie et d'histoire : assurer le renom scientifique et les transformations éditoriales de la Revue du Nord



Objet de la demande : rejoindre dans les meilleures conditions possibles d'opérationnalité le pôle éditorial de l'Université de Lille, lui-même en cours de constitution. Cette entrée est fixée au 1er janvier 2024 mais exige des modifications importantes étalées sur trois années. Trois objectifs majeurs de transformation :

- Renforcer l'internationalisation de la Revue du Nord et ses liens scientifiques
- Renforcer l'implication sociétale de la Revue du Nord et ses liens au territoire septentrional
- Poursuivre l'intégration des logiques de science ouverte et modifier la chaîne éditoriale.



Porteurs de la demande : Jean-François Condette, Directeur de la Revue du Nord, professeur en histoire contemporaine, Université de Lille- INSPE.



Contribution de la Fondation : 90.000,00 € pour 3 ans



Démarrage du projet : 1^{er} juillet 2021 / conventionnement finalisé.

3. Objectif : Favoriser la diffusion et la valorisation des résultats de la recherche et de l'innovation pédagogique (135.200,00 €)

Pre-industrialization of rapid and efficient Coronavirus Detection via Smart Phone / CorDial-IT



Objet de la demande : financement de la phase de pré-industrialisation d'un outil d'aide au diagnostic « CorDial-IT ». L'objectif recherché à court terme s'entend pour la détection rapide de la covid-19, et à moyen terme, pour une palette large d'autres applications.



Porteurs de la demande : Xavier Claeysen, Fondateur et futur CEO de CorDial-IT, Sabine SZUNERITS, co-fondatrice, Rabah BOUKHERROUB, co-fondateur, IEMN [8520], David DEVOS, co-fondateur, CHU-Lille, Medical Pharmacology Univ. Lille, Lille Neuroscience & Cognition, Inserm, UMR-S1172.



Contribution de la Fondation : 30.000,00 €



Démarrage du projet : le CEO a décidé de quitter le projet ; ce dernier est en cours de re-définition. Cela remet en question la décision prise par le Conseil d'administration.

Cleardrop / Vision



Objet de la demande : protéger les derniers développements technologiques (éliminer en une fraction de seconde les gouttes, la neige ou le givre obturant la visibilité d'un capteur ou d'un opérateur) via le dépôt de brevets. Objectifs : conserver et consolider l'avance technologique sur les concurrents et développer de nouveaux prototypes reposant sur ces brevets et répondant au cahier des charges du domaine de l'automobile, permettant ainsi de signer des premiers contrats dans ce domaine.



Porteurs de la demande : Nikos Christopoulos, CEO, et Michael Baudoin, Professeur Université de Lille (IEMN) / Membre de l'Institut Universitaire de France / Directeur des études de premier cycle en mécanique.



Contribution de la Fondation : 97.000,00 € sous la forme d'une prise de participation au capital



Démarrage du projet : 22 décembre 2021 / Accord d'investissement rapide finalisé.

Tex&Care, Chaire de la Mode Circulaire



Objet de la demande : demande d'hébergement de la chaire au sein de la Fondation de l'Université de Lille et financement de l'événement de lancement de la chaire. Cette chaire a pour objectif d'accompagner et d'accélérer les transitions de la filière textile afin de produire, distribuer et consommer de manière responsable.



Porteurs de la demande : Isabelle Robert (MCF IAE Lille), Maud Herbert (Pr IAE Lille), Anne Perwuelz (Pr ENSAIT).



Contribution de la Fondation : 8.200,00 €



Démarrage du projet : Conventionnement en attente.



SUIVI DES PROJETS 2017, 2018, 2019 ET 2020

1. Objectif : Accompagner et promouvoir des projets d'excellence en recherche, formation et innovation pédagogique, scientifique et technologique (180.500 €)

Etude BELINDA : Better Life by Nutrition During Adulthood



Le projet : l'étude épidémiologique d'ampleur « HELENA » sur 3.500 adolescents, rassemblant 9 pays européens, a permis d'avoir une "cartographie" complète du statut nutritionnel des adolescents (composition corporelle, consommation alimentaire, biologie (nutritionnelle, métabolique et génétique), activité physique et condition physique). L'étude « BELINDA » a pour objet d'identifier les facteurs de risque de maladie cardiovasculaire en réévaluant ces sujets 10 ans plus tard, alors qu'ils sont de jeunes adultes.

Les résultats de cette étude longitudinale unique pourraient impacter les politiques de santé publique et de prévention dès l'adolescence et permettre d'identifier des profils à risque (médecine personnalisée) de maladie cardiovasculaire.



Porteurs de la demande : Pr. Frédéric Gottrand, PU-PH en pédiatrie au CHU de Lille, enseignant-chercheur (UMR U995 - Institute for Translational Research in Inflammation) / Equipe « Nutritional modulation of inflammation and Infection », Laurent Beghin, Antenne pédiatrique du Centre d'Investigation Clinique de Lille (CIC-1403-Inserm-CHU et U995).



Soutien de la Fondation : Convention signée le 2 mars 2020 / Avenant pour décaler le démarrage au 1^{er} février 2021, 101.500 € pour 42 mois.



Élément marquant en 2021 : L'année 2021 a été marquée par l'arrivée en février de Jules MORCEL qui a particulièrement travaillé à la saisie, à la validation et à la consolidation des données recueillies dans les 4 centres de l'étude (Lille, Gand, Saragosse et Rome). Ce travail se poursuit par la rédaction d'un article méthodologique de l'étude prêt à être soumis pour publication.



Laboratoire d'Expériences Immersives (LExIm)

LExIm



Le projet : plateau universitaire innovant utilisant tous les outils de l'apprentissage immersif / première université de France à disposer d'un plateau permettant d'utiliser tous les outils de l'apprentissage immersif (espace immersif collaboratif, casques de RV/RA, caméra 360, logiciels de création) au bénéfice de la formation, de la recherche et des milieux socio-économiques.



Porteurs de la demande : Florent Ocelli, Maître de conférence Environnement & santé, chargé de mission Innovation pédagogique, Référent LEXIM, Faculté Ingénierie et Management de la Santé (ILIS).



Soutien de la Fondation : convention signée le 14 septembre 2020 / Avenant pour prolonger la durée de la convention initiale et ajuster la nature des matériels acquis. 79.000,00 €, en un seul versement.



Élément marquant en 2021 : lors de la première année de fonctionnement en présentiel (2021-2022), le LEXIM a été le support de 16 modules d'enseignements immersifs au sein de l'UFR3S-ILIS. Près de 600 étudiants, de tous niveaux, ont pu bénéficier d'expériences de simulation en réalité virtuelle sur des thématiques variées : biologie cellulaire, chimie, anatomie, prise de parole en public, simulation d'entretien d'embauche, négociation, vente, hygiène et sécurité industrielle.

ilis.univ-lille.fr/faculte-ilis/lexim

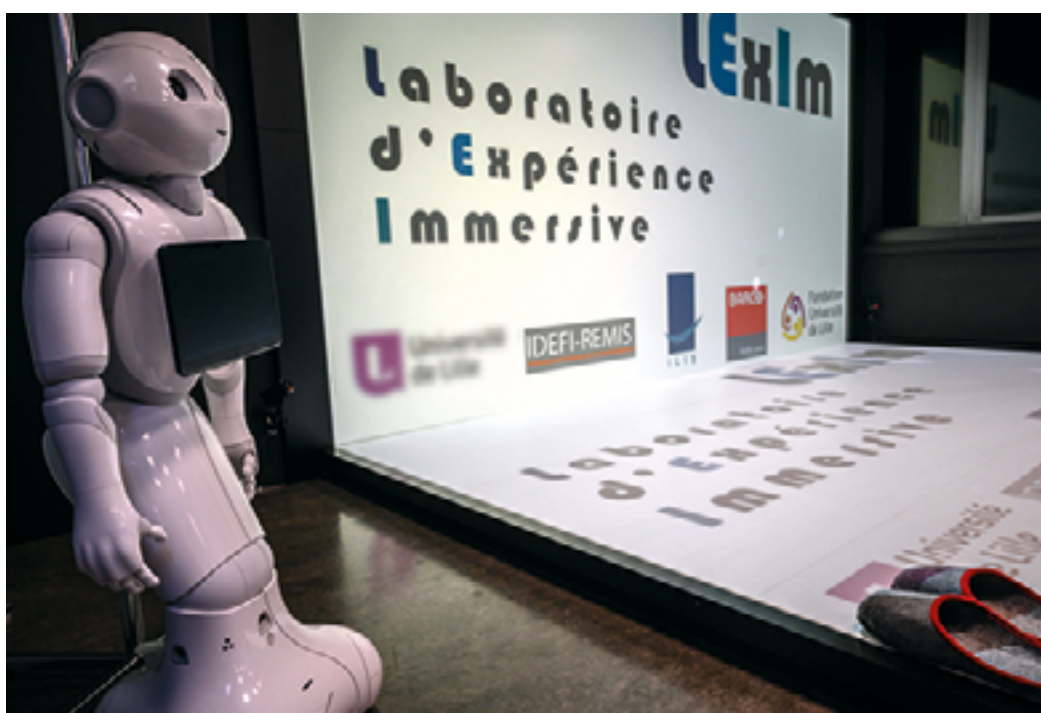



Intensifier les relations de l'Université de Lille avec ses partenaires :

co-financement d'une plateforme de relations avec le monde socio-professionnel



Le projet : La plateforme « Lilagora » propose aux lycéens, étudiants, personnels, alumni et partenaires les fonctionnalités suivantes :

- Optimiser la diffusion des offres d'emploi, de stages, d'alternance d'une manière ciblée vers des étudiants et des alumni.
- Accéder à la profilthèque d'étudiants et d'alumni.
- Devenir mentor ou parrain (entreprise) d'un étudiant et l'accompagner pour concrétiser son projet de formation ou sa création d'activité.
- Faire découvrir les champs d'expertise de l'Université de Lille dans les domaines de formation ou de recherche.
- Mettre en place un projet de mécénat avec l'université.
- Permettre aux salariés des partenaires d'acquérir de nouvelles compétences professionnelles en accédant au catalogue des formations, initiale ou continue.



Porteurs de la demande : Ghislain Cornillon, Vice-Président Partenariats Socio-Economiques, Université de Lille. Eric Mielke, Directeur U-Link, Université de Lille.



Soutien de la Fondation : Programme 2018 Convention signée le 22 octobre 2018, 30.000,00 €.



Vie du projet : Quelques chiffres : Lilagora le réseau professionnel de l'Université de Lille c'est près de 48 000 membres (en 2022), 3 700 offres (hors APEC), 9 200 candidatures (via Lilagora), 1 700 comptes partenaires, 1 600 000 pages vues, plus de 500 actualités, plus de 400 événements dans l'agenda et une centaine de vidéos publiées.



Élément marquant en 2021 : Lors de l'année 2021, le réseau professionnel Lilagora a pleinement accompli sa mission d'être un outil transversal en permettant la tenue du 1^{er} E-Salon de l'Alternance qui a été organisé par la Direction de la Formation Continue et de l'Alternance de l'Université de Lille avec la Direction de la Communication et U-Link Direction des Relations avec le Monde Socio-Economique.

Quelques chiffres qui illustrent la réussite de ce 1^{er} E-Salon : 1 047 candidats, 906 candidatures, 369 entretiens, 50 recruteurs. Cette réussite a d'ailleurs été présentée au niveau national lors d'un webinar sur la méthodologie d'organisation d'un forum virtuel.

L'Année Philologique :

Soutenir la parution de l'unique outil de recherche bibliographique existant dans le monde en sciences de l'antiquité.



Le projet : L'Année Philologique est une revue bibliographique fondée en France en 1926 qui recense l'ensemble des publications qui touchent à l'antiquité, dans les domaines de la littérature, de l'histoire ancienne et de la philosophie, sur les cinq continents. Un outil d'aide à la recherche, essentiel pour les sciences de l'antiquité en France et pour la francophonie.

La rédaction francophone de cette revue, labellisée « collections d'excellence » (CollEx), située à Lille, pose l'université comme un acteur majeur dans le cadre des sciences de l'antiquité. Il s'agit de maintenir sur le territoire national un pan important de la recherche internationale en sciences de l'antiquité.



Porteurs de la demande : Charles Delattre, professeur de langue et littérature grecques, Faculté des humanités, Université de Lille / Directeur de la rédaction française de l'Année Philologique. Christophe Hugot, responsable de la bibliothèque des sciences de l'antiquité (BSA), Faculté des humanités, Université de Lille.



Soutien de la Fondation : Programme 2019 Convention signée avec un démarrage au 1^{er} janvier 2020 165.000,00 € pour 4 ans.



Élément marquant en 2021 : Des négociations entre la Bibliothèque des Sciences de l'Antiquité (Faculté des Humanités) et les UMR 8163 STL et 8164 HALMA ont abouti à la définition d'un projet commun incluant la rédaction française de l'Année Philologique, et articulant veille bibliographique et recherche.

Des négociations ont été menées à l'international avec deux équipes, l'une chinoise (Université du Sichuan & Université de Chengdu) et l'autre japonaise (Kyoto University), pour la constitution de deux réseaux de correspondants, pour compléter les données relevant de l'Antiquité en Extrême-Orient.

about.brepolis.net/lannee-philologique-aph/

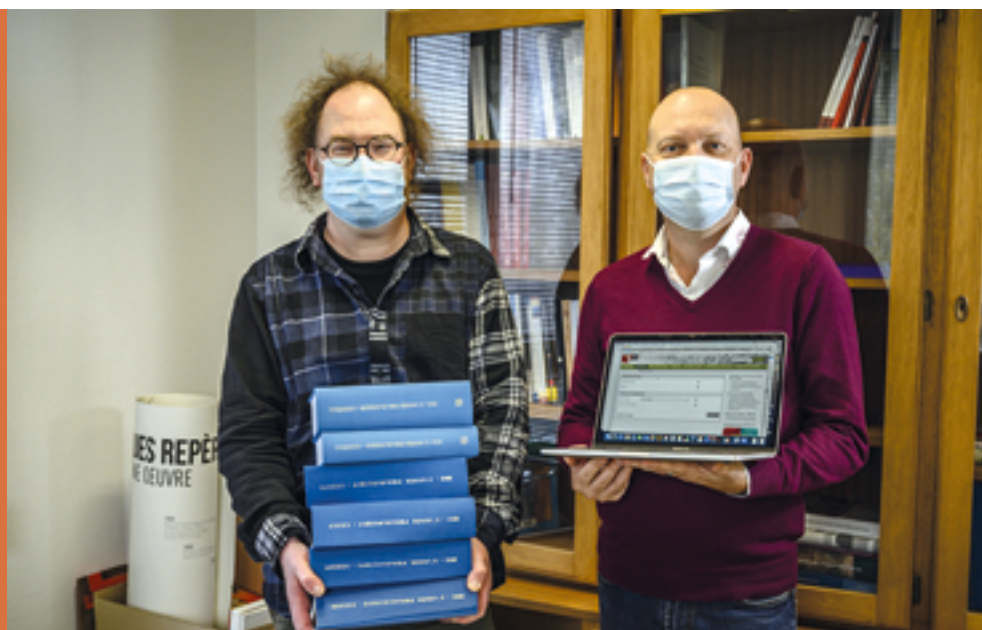



Eric Weil dans le monde philosophique anglophone



Le projet : Mettre en œuvre un programme substantiel de diffusion vers le monde anglophone de l'œuvre philosophique d'Eric Weil (1904-1977), qui enseigna la philosophie à la Faculté des Lettres de Lille de 1956 à 1968.



Porteurs de la demande : Pr. Patrice Canivez, Directeur de l'Institut Eric Weil (service commun de l'Université de Lille) Christophe Hugot, responsable de la bibliothèque des sciences de l'antiquité (BSA), Faculté des humanités, Université de Lille.



Soutien de la Fondation : Programme 2020, Convention signée avec un démarrage au 1^{er} septembre 2020 66.476,04 € pour 3 ans.



Élément marquant en 2021 : L'élément marquant a été la mission de Sequoya YIAUEKI aux Etats-Unis (Pittsburgh et Chicago), de septembre à décembre 2021. A l'Université de Pittsburgh, Sequoya YIAEUKI a travaillé avec Robert Brandom à différentes publications qui accompagneront la parution en anglais de la Logique de la philosophie d'Eric Weil (fin 2022-début 2023), à commencer par le livre de Sequoya qui développe une approche comparative des philosophies de Weil et de Brandom lui-même. A Chicago, Sequoya YIAUEKI s'est entretenu de la suite éditoriale du projet "Eric Weil dans le monde philosophique anglophone" avec le responsable pour la philosophie de University of Chicago Press (l'éditeur de la Logique de la philosophie en anglais).

institut-eric-weil.univ-lille.fr

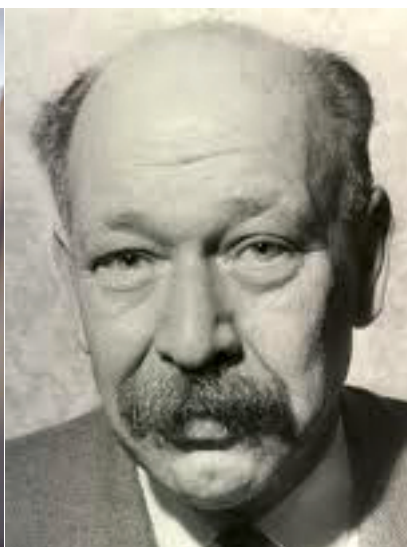

Paris 2024 :
en route vers l'excellence
avec Anaïs Mai Desjardins



Le projet : Allier excellence et performance, réaliser des études en médecine et d'être sportive de haut niveau. Obtenir la médaille d'or aux Jeux Olympiques 2024 en Kitefoil et réussir ses études en médecine.



Porteurs de la demande : Anaïs Mai Desjardins - étudiante en médecine, Faculté de médecine de Lille. Pr. Murielle Garcin, vice-présidente activités physiques et sportives.



Soutien de la Fondation : Programme 2020, Convention signée avec un démarrage au 1^{er} novembre 2020 72.800,00 € sur 4 ans.



Élément marquant en 2021 : L'élément marquant du projet d'Anaïs a été une remise en question sur sa manière de gérer la préparation de son mental. C'est un élément qui est déterminant et sur lequel elle a décidé de travailler d'une autre manière depuis son championnat d'Europe. C'est une démarche qui fait grandir en tant que sportive mais aussi en tant que personne.

www.univ-lille.fr/universite/fondation/projets/projets-en-cours/paris-2024-en-route-vers-lexcellence

anismai-desjardins.com





3. Objectif : Favoriser la diffusion et la valorisation des résultats de la recherche et de l'innovation pédagogique (680.000 €)

Le critère principal de choix d'un point de vue fonctionnel a été l'effet levier permettant d'accompagner la transition entre la recherche académique et la valorisation économique et pouvant être considéré comme une reconnaissance provoquant un effet d'entraînement sur d'autres partenaires.

InBrain Pharma :
Développement des solutions thérapeutiques innovantes basées sur la "brain infusion"



InBrain Pharma propose des solutions thérapeutiques innovantes basées sur la «brain infusion» i.e. l'administration contrôlée, adaptée et sécurisée au niveau du système nerveux central de traitements pour les maladies neurodégénératives, et dans un premier temps la maladie de Parkinson, qui touche 6,3 millions de personnes dans le monde.



Porteurs de la demande : David Devos (PU-PH), conseiller scientifique pré-clinique, neurologue à l'Université de Lille, Inserm, CHU de Lille, Matthieu Fisichella, CEO, docteur-ingénieur, Caroline Moreau (PU-PH), conseillère scientifique clinique, neurologue à l'Université de Lille, Inserm, CHU de Lille.



Soutien de la Fondation : Programme 2017 Prise de participation au capital de la start-up issue des travaux de recherche d'excellence de l'Université de Lille à hauteur de 200 K€. Vie de la société : la société InBrain Pharma a été créée fin juin 2018, ce qui a permis de signer l'accord d'investissement rapide le 2 juillet 2018. Le versement de la participation (200 K€) de la Fondation au capital de la société a été réalisé le 10 juillet 2018. Le pacte d'associés finalisant un premier tour de table à 1,2 millions d'euros avec FINOVAM, FIRA, Nord France Amorçage, des Business Angels et la Fondation de l'Université de Lille a été signé le 21 décembre 2018. Le capital investi par la Fondation a généré 3.200 titres au prix unitaire de 62,50 €.

Assemblée générale des associés : 10 juillet, 2 septembre, 21 décembre 2020.



Élément marquant en 2021 : Les premiers résultats de l'essai clinique sont prometteurs.

www.inbrainpharma.com

Par'Immune :
Concept original basé sur le rôle immunorégulateur des parasites.



Par'Immune exploite les activités immunomodulatrices d'une protéine, sous-unité du parasite Schistosome, la P28GST, comme traitement des maladies auto-immunes inflammatoires dont les maladies inflammatoires chroniques de l'intestin (MICI) - maladie de Crohn et rectocolite hémorragique - le psoriasis ou la sclérose en plaques.



Porteurs de la demande : Pr. Monique Capron, conseillère scientifique, Professeur Emérite de l'Université de Lille, membre de l'Académie nationale de Pharmacie et de l'Académie nationale de Médecine, Dr. Abderrahim Lachgar, CEO, Docteur en Immunologie (Université Paris VI) et Mastère de management, dirigeant de plusieurs entreprises spécialement en Immunothérapie.



Soutien de la Fondation : Programme 2017 Prise de participation au capital de la start-up issue des travaux de recherche d'excellence de l'Université de Lille à hauteur de 200 K€.

Vie de la société La société Par'Immune a été immatriculée au registre du commerce le 26 octobre 2017. L'accord d'investissement rapide et le bulletin de souscription ont été signés entre Par'Immune et la Fondation le 19 mars 2018, permettant le versement de la participation de 200 K€ le 6 avril 2018.

La société Par'Immune a procédé au recrutement de 3 personnes : un directeur, un chef de projet et un ingénieur de recherche. Assemblée générale des associés : 24 juin 2020.

www.parimmune.com

Zymoptiq :

Pour répondre aux enjeux industriels stratégiques de compréhension et d'optimisation des mécanismes enzymatiques, ZYMOPTIQ propose une technologie très innovante qui démocratise la caractérisation et simplifie la mesure des enzymes.



En facilitant la mesure enzymatique, Zymoptiq rend possible une meilleure utilisation des enzymes pour améliorer les produits et process dans des domaines aussi variés que : nutrition humaine, nutrition animale, agro-alimentaire, épuration, biocarburants, détergents et cosmétiques. Zymoptiq ambitionne à moyen terme d'élargir son champ applicatif vers le biomédical. Cette technologie s'incarne à travers 2 produits brevetés. Le premier produit est un outil de criblage et de mesure analytique d'activité enzymatique à très haute performance, très haut débit, rapide, facile à mettre en œuvre et avec un coût de mesure réduit.



Porteurs de la demande : Alexis Vlandas, Directeur de recherche Cnrs / IEMN / Université de Lille, Philippe Pebay, CEO de Zymoptiq (précédemment business developer, SATT Nord).

ZYMOPTIQ
Understanding Enzymes



Soutien de la Fondation : Programme 2019 Prise de participation au capital de la start-up issue des travaux de recherche d'excellence de l'Université de Lille à hauteur de 80 K€.

Vie de la société En juin 2019, ce projet a été déclaré lauréat du concours national « I-Lab » pour lequel 200K€ ont été obtenus, versés par la BPI sous forme de subvention. Toujours sur le plan financier, la Fondation et Zymoptiq ont signé l'accord d'investissement rapide le 12 novembre 2019, ce qui a permis le versement de la somme de 80K€.

zymoptiq.com

Hemerion

 hemerion



Hemerion développe des thérapies innovantes du cancer qui allient photonique, médecine et biologie. En complément de la chirurgie, sa première technologie cible le traitement des glioblastomes. Elle fait actuellement l'objet de premières études cliniques chez l'humain.



Porteurs de la demande : Maximilien Vermandel, Président (précédemment maître de conférences des universités à l'Université de Lille, praticien hospitalier en physique médicale au CHU de Lille et directeur-adjoint de l'unité de recherche Inserm U1189 OncoThAI).



Soutien de la Fondation : Programme 2019 Prise de participation au capital de la start-up issue des travaux de recherche d'excellence de l'Université de Lille à hauteur de 200 K€.

Vie de la société La société Hemerion Therapeutics a été créée en septembre 2020. La Fondation et Hemerion Therapeutics ont signé l'accord d'investissement rapide le 14 septembre 2020, ce qui a permis le versement de la somme de 200K€.



Élément marquant en 2021 : Le 28 octobre 2021, Hemerion et le Mount Sinai de New York remportent le prix Galien dans la catégorie de la "Meilleure collaboration Medtech et santé digitale". Avec cette distinction, le jury du prix Galien MedStartup récompense une véritable avancée dans le traitement en première intention du glioblastome.

www.hemerion.com



Les collectes de fonds au profit de nos missions

Anticiper les évolutions des sciences pharmaceutiques : accompagnement de la campagne d'appel public à la générosité de la Faculté de pharmacie de Lille



L'objectif essentiel consiste à anticiper les évolutions au sein des sciences pharmaceutiques afin de planifier le développement stratégique, fonctionnel et architectural du campus de Pharmacie. Sans se substituer au financement par l'université, le recours à une campagne d'appel à la générosité publique a été choisi comme moyen démultiplicateur pour propulser encore plus haut la Faculté de pharmacie de Lille dans la compétition nationale et européenne, en particulier par une mise à disposition plus rapide des compétences du futur au profit des étudiants.



Porteurs de la demande : Pr. Bertrand Décaudin, Doyen de la Faculté de pharmacie, Thomas Morgenroth, Assesseur.



Soutien de la Fondation : portage et accompagnement de la campagne d'appel à la générosité publique (cadre juridique, financier et logistique administrative) par la Directrice de la Fondation.



Collecte des fonds : l'appel public à la générosité a permis de lever 19.600,00 € dont un mécénat de la part d'une grande entreprise familiale de la région Hauts-de-France.



Élément marquant en 2021 : la réalisation effective du projet « ECHANGER » dont l'objet est de développer les enseignements interactifs, en petits groupes, dans une configuration spatiale propice aux échanges et au débat, a été décalée du fait de la pandémie. Néanmoins, l'essentiel des travaux ont démarré en fin d'année 2021. Le nouvel amphithéâtre sera fonctionnel au cours du premier semestre 2022.

Démarrage du projet : 1^{er} janvier 2019



Appel à dons pour l'équipement informatique des étudiant-e-s



Les effets de la fracture numérique, qui va à l'encontre des ambitions sociétales de l'Université de Lille, ont été amplifiés par la crise sanitaire à un point tel que, malgré l'action menée par l'Université pour doter les étudiant-e-s dans le besoin, toutes les demandes ne sont pas satisfaites. C'est pourquoi, le 21 avril 2020, la Vice-présidente Université citoyenne a sollicité le Président de la Fondation aux fins de portage par celle-ci de la campagne d'appel à dons lancée par l'Université pour subvenir aux besoins en équipement informatique des étudiant-e-s.



Porteurs de la demande : Emmanuelle Jourdan-Chartier, Vice-présidente Université citoyenne, Laëtitia Roux, Vice-présidente communication



Soutien de la Fondation : portage juridique et financier

Démarrage du projet : 21 avril 2020



Élément marquant en 2021 : cet appel public à la générosité a permis de collecter sur la période de juin 2019 à décembre 2021 la somme de 3.058,05 €. Cette action a suscité des mises en relation aboutissant à des dons en nature d'ordinateurs portables et fixes de seconde main : Fondation Boulanger et l'association La Petite Madeleine. <https://www.youtube.com/watch?v=xOcqydxsv4> Les dons en nature ont été accélérés par « Call & Care », une plateforme expérimentale pour lutter contre le décrochage dans les Hauts-de-France en connectant les besoins des acteurs de terrain avec l'offre d'engagement des entreprises et de leurs salariés.



Cette action « Call&Care », lancée par le Comité Grand Lille le 5 Février 2021 lors de sa plénière, a réussi à associer 7 grandes fondations régionales dont la Fondation Université de Lille autour de ce projet, partant du constat que dans la période que nous traversons les inégalités s'accroissent. Parce qu'elles ont conscience qu'une certaine partie de la population des Hauts-de-France est malheureusement en décrochage (de l'école, de l'université et de l'emploi) et qu'il s'agit d'un sujet économique autant que social, elles ont choisi d'adresser de manière collective un message fort de solidarité et de rassembler leurs énergies envers ceux qui subissent actuellement les conséquences de la crise sanitaire.

Les 7 fondations concernées : la Fondation AnBer, la Fondation des Lumières, la Fondation du Nord, la Fondation de France, la Fondation des Possibles et la Fondation de l'Université de Lille.





La Fondation de l'Université de Lille a ainsi reçu de nombreux dons en nature :



**558 ordinateurs portables
ou ultra-portables**



545 unités centrales

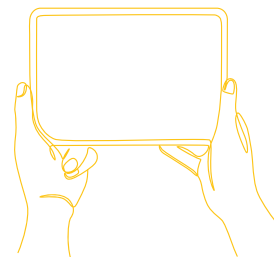

195 tablettes

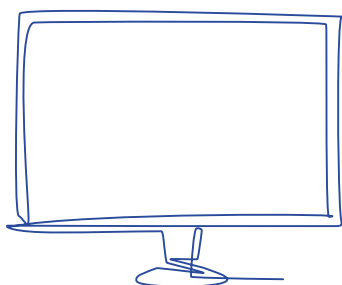

59 écrans



14 ordinateurs fixes complets

Elle a également reçu des dons en numéraire : 49.261,45 €.

Tous ces dons ont été reversés à l'Université qui, par sa direction de la vie étudiante et sa direction développement durable et responsabilité sociale, en a assuré l'équitable usage.

Au total : 52.319,50 €

20 mécènes + 37 donateurs (particuliers)



**RÉSEAU
DES FONDATIONS
DES UNIVERSITÉS**

Le partenariat entre la Fondation Boulanger et la Fondation de l'Université de Lille a permis la naissance d'un partenariat entre la Fondation Boulanger et le Réseau des Fondations des Universités : #1etudiant1ordi.

Un mode d'action simple et vertueux :

- Toute personne disposant d'un ordinateur portable encore fonctionnel dont elle n'a plus l'usage, peut le déposer au comptoir SAV du magasin Boulanger le plus proche.
- Les collaborateurs se chargent de le nettoyer, d'effacer les données et le remettre en état directement dans leurs magasins ou leur centre de reconditionnement. Si l'ordinateur est vraiment trop vieux, il sera proposé de le recycler.
- Les ordinateurs reconditionnés sont offerts aux étudiants dans le besoin, via le Réseau des Fondations des Universités.

Les équipes Boulanger et leur Fondation se mobilisent pour les étudiant-e-s. toute l'année.



Merci à nos donateurs particuliers et aux entreprises

Pour la première année, la Fondation a collecté plus de **82.000 euros de dons financiers** et près de **197.000 euros de dons en nature** (matériels informatiques) pour nos étudiant-e-s.





Nos évènements : faire connaître, nouer des liens, valoriser le transfert de la recherche

FAIRE CONNAÎTRE

• 5 octobre 2021 / Conférence du Pr. Canivez sur la philosophie d'Eric Weil

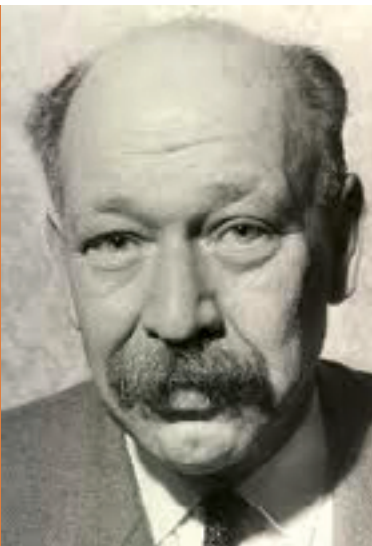

Le 5 octobre 2021, la Fondation de l'Université de Lille, en partenariat avec la Faculté des humanités de l'Université de Lille, l'UMR " Savoirs, Textes et langage " et l'Institut Eric Weil, a proposé une conférence du professeur Patrice Canivez sur la pensée du philosophe Eric Weil.

Éric Weil (1904-1977) est l'un des grands noms qui ont enseigné à l'Université de Lille. Il est l'auteur d'une œuvre philosophique importante qui porte sur la théorie du discours et du dialogue, sur les rapports entre violence et argumentation, sur les problèmes d'ordre éthique et politique qui affectent la société moderne et les États contemporains. Ses biens ont été légués à l'Université de Lille qui a créé un Institut Éric Weil dédié à des travaux consacrés à cette œuvre mais aussi, plus largement, aux questions dont elle traite.

La Fondation de l'Université de Lille soutient un programme relatif à la réception de cette œuvre en anglais : « Éric Weil dans le monde philosophique anglophone ».

" La discussion politique doit être une réflexion collective sur le sens des valeurs qui orientent l'action mais elle sera toujours une négociation d'intérêts. Mais il ne faut pas rêver de transformer la discussion politique en dialogue au sens propre du terme parce que les deux types d'échanges n'ont pas la même logique. "

Comprendre ce qui se joue, approcher des notions comme le dialogue, la discussion politique, la traduction, la réflexion critique ...



Pour voir ou revoir cette très belle conférence lnkd.in/e/Pm2PT4



Pr. Patrice Canivez
Directeur de l'Institut Eric Weil
Université de Lille



Pr. Gabriel Galvez-Béhar
Doyen de la Faculté des Humanités
Université de Lille

NOUER DES LIENS

• 12 octobre 2021 / Soirée des donateurs

L'Université de Lille et sa Fondation ont accueilli, le 12 octobre 2021, différents donateurs qui ont permis de conforter des actions d'aide, notamment pour les « étudiant-e-s empêché-e-s numériques ». Une rencontre en présentiel a eu lieu pour les remercier de leur investissement dans les actions menées avec l'Université de Lille. Grâce aux différents dons, les étudiant-e-s nouvellement équipé-e-s vont pouvoir suivre leur formation dans de meilleures conditions, que ce soit en présentiel ou en distanciel.

Ils sont, pour les différentes opérations menées, plus de 60 donateurs : particuliers, dont des personnels et des étudiant-e-s de l'Université de Lille, fondations, entreprises, associations, institutions publiques.

Ils ont donné plus de 900 ordinateurs, fixes ou portables, prêts au réemploi ou à reconditionner, du matériel informatique, ainsi que des versements en numéraire. A l'heure actuelle, plus de 800 ordinateurs ont été reconditionnés, distribués ou réservés.



https://www.youtube.com/watch?v=-Qi-X_NfQ-o&t=2s



MERCI pour votre engagement



VALORISER LA RECHERCHE

• 1^{er} décembre 2021 / Première soirée des startups issues de l'Université de Lille

Cette première soirée des startups issues de la recherche de l'Université de Lille a mis à l'honneur le parcours d'enseignants-chercheurs qui, par leur audace et leur esprit d'entreprendre, ont su aller jusqu'au bout d'un projet de transfert de l'innovation vers l'économique. Et non pas pour se faire plaisir mais bien pour répondre à un défi sociétal.

La diversité de nos startups est représentative de l'expertise variée de notre recherche dans tous les champs disciplinaires. En 20 ans, ce sont presque 100 startups qui ont été créées à la suite de recherches menées dans les laboratoires de l'Université de Lille. Ce chiffre important est une preuve, s'il en faut, de l'intérêt d'investir dans l'Université. Le rapport BiGGAR de 2018, commandé par les grandes universités de recherche française, présentait les choses comme cela : 1€ investi dans l'université c'est 5€ de générés en France et 1 emploi créé à l'Université génère jusqu'à 3 emplois par la suite.

Nos startups, qui montrent l'excellence de la recherche publique, en sont un bon exemple à travers les centaines d'emplois qu'elles ont créés, directement ou indirectement.

L'Université joue donc, aux côtés d'autres acteurs institutionnels et socio-économiques qui nous accompagnent, son rôle d'actrice au service de son territoire et de l'intérêt général. C'est aussi cela que nous avons célébré ce 1^{er} décembre au siège de la Région Hauts-de-France en présence de ses représentants élus, Daniel Leca, Nathalie Lebas, Philippe Beauchamps.



3 start-up sur la scène : Lattice Medical, Optimizy, Wavely, interviewées par David-Alexandre Caron, Cré'Innov



Pr. Jean-Christophe Camart
Président de l'Université de Lille
Président de la Fondation
de l'Université de Lille



Daniel Leca
Vice-président de la Région Hauts-de-France
en charge des universités, de la recherche,
de l'innovation et de l'Europe



Pr. Séverine Casalis
Vice-présidente Valorisation
et innovation
Université de Lille



<https://www.univ-lille.fr/partenaire-entreprise/investir-dans-des-startups-prometteuses>
Vidéo <https://www.youtube.com/watch?v=ttPYKdZC6U8>

Nos finances

Les finances de la fondation s'entendent sous deux aspects : la gestion du placement de la dotation et le fonctionnement courant de la fondation. La politique d'investissement retenue vise à permettre à la fondation de dégager des revenus de l'ordre de 3% par an en moyenne. Avec ce résultat ainsi obtenu, la fondation réalise son objet et finance les projets entrant dans son champ d'intervention et son fonctionnement courant.

RÉPARTITION DES DÉPENSES 2021

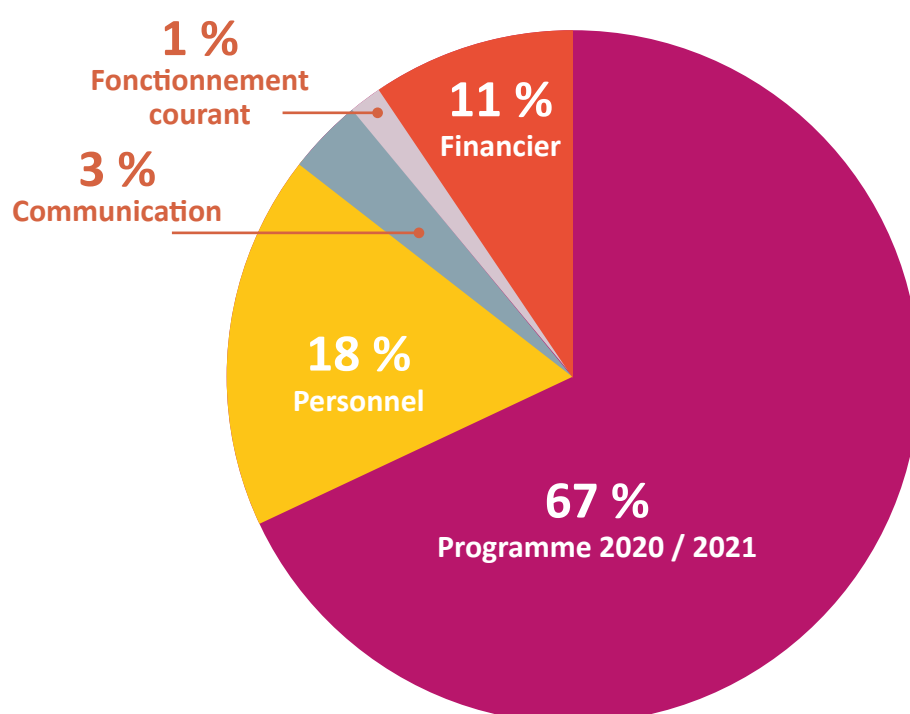

67 % DES DÉPENSES EXÉCUTÉES L'ONT ÉTÉ EN DIRECTION DES PROJETS :

PROGRAMME 2020/2021	323 753,19 €	66,49%
PERSONNEL	90 024 €	18,49%
COMMUNICATION	12 789,16 €	2,63%
FONCTIONNEMENT COURANT	5 408,80 €	1,11%
FINANCIER	54 912,13 €	11,28%

486 887,28

Financier = honoraires Cedrus&Partners, Commissaire aux comptes, Expert-comptable, frais bancaires.

Nous suivre :

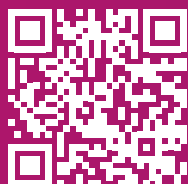

www.univ-lille.fr/universite/fondation



twitter.com/FondUnivLille



www.linkedin.com/company/fondation-universite-de-lille



fondation@univ-lille.fr



[présentation de la Fondation Université de Lille](#)

Directeur de la publication : Jean-Christophe CAMART
Directeur général de la Fondation

Rédaction : Anne de LAMOTTE
Directrice exécutive de la Fondation

Avec la collaboration de Cédric CARAVETTA,

Graphisme : Delphine WILDE
Direction de la communication de l'Université de Lille

Impression : imprimerie de l'Université de Lille

Crédits photos : Adobe Stock et Université de Lille - octobre 2022

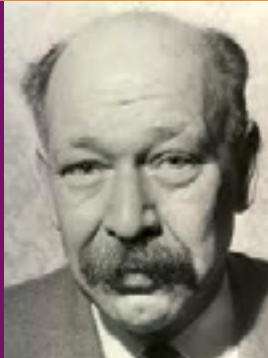





Fondation
Université
de Lille



 Université
de Lille